



# Acuerdos y Seguimiento Octubre 2025





# Plan de Acción: Inscripciones

## Asignatura E.E. y A.



AMOR, ORDEN Y PROGRESO"  
ESCUELA NACIONAL PREPARATORIA  
PLANTEL 5 "JOSÉ  
VASCONCELOS"  
DIRECCIÓN  
OFICIO No.ENP5/150/2025

Atención. Mtro. Jesús Romero Martínez  
Coordinador General de Cómputo de la ENP

BIÓL. MA. DOLORES VALLE MARTÍNEZ  
DIRECTORA GENERAL DE LA ENP.  
P R E S E N T E.

Me permito solicitar a usted de la manera más atenta, su valiosa colaboración para que el equipo de ingenieros de la Coordinación General de Cómputo, puedan realizar una revisión al Sistema de Inscripción de las asignaturas de Educación Estética y Artística de este plantel 5 "José Vasconcelos".

Así también nos puedan ofrecer sus aportaciones para las mejoras del mismo Sistema.

Sin otro particular, hago propia la ocasión para enviarle un cordial saludo.

ATENTAMENTE  
"POR MI RAZA HABLARÁ EL ESPÍRITU"  
Coapa. CDMX., a 12 de septiembre 2025  
EL DIRECTOR DEL PLANTEL

MTRO. JAIME CORTÉS VITE

UnAm  
La Universidad  
de la Nación

JCV/geva

## Revisión del Sistema de Inscripciones

## 12 Septiembre 2025





# Plan de Acción: Inscripciones

## Asignatura E.E. y A.

### Cronograma en semanas

- **1er semana, publicación de convocatoria**

**AVISO IMPORTANTE**

PROCESO DE INSCRIPCIÓN A LA ASIGNATURA DE EDUCACIÓN ESTÉTICA Y ARTÍSTICA

Estimados estudiantes, para poder llevar a cabo el proceso de inscripción los días señalados de la próxima semana, escanea el código QR o sigue el enlace que te compartimos.

<https://www.enp5.unam.mx/Esteticas/est.html>



Escuela Nacional Preparatoria  
Plantel 5 "José Vasconcelos"

la página principal de la Escuela Nacional Preparatoria 5

### Actividades Estéticas y Artísticas

sitio puedes consultar la información de las actividades estéticas y artísticas que se imparten en el plantel como es: non profesor, introducción, horarios, materiales y salones.

**DANZA REGIONAL MEXICANA 4to**  
Profra. Diana Alicia Ramírez Gómez

El programa aborda un nivel introductorio de conocimientos sobre el reconocimiento, la apropiación y preparación del cuerpo, el uso del tiempo y espacio para la ejecución de la danza.

**MIÉRCOLES**  
Grupo E  
10:20 - 12:00

La tercera hora corresponde a teoría, la cual se llevará a cabo en classroom

**DANZA REGIONAL MEXICANA 5to**  
Profra. Diana Alicia Ramírez Gómez

El propósito de la asignatura es desarrollar en los estudiantes habilidades de investigación creativa que les permitan ser actores protagónicos en la construcción y escenificación de un proyecto dancístico.

**LUNES**  
Intermedio 1  
13:40 - 15:20

**JUEVES**  
Intermedio 2  
12:00 - 13:40  
Intermedio 3  
13:40 - 15:20

**DANZA CLÁSICA**  
Profra. Amparo Amalia García García

El instrumento de expresión de la danza es el cuerpo, y sus movimientos manifiestan ideas y pensamientos, que se realizan en un tiempo y espacio determinados.

- **2da semana, inscripciones 4to, 5to y extemporáneos**



# Plan de Acción: Inscripciones

## Asignatura E.E. y A.

### Cronograma en semanas

- **3er semana,**  
**Convocatoria de**  
**atención personalizada**  
**de acuerdo a al situación**



### Registro extemporáneo de Educación estética y artística 2025-2026

En caso de que no hayas podido registrar la asignatura de educación estética y artística, te pedimos que nos hagas llegar la información correspondiente y pronto nos comunicaremos contigo para avisar el registro de tu asignatura de acuerdo a los grupos vacantes.

La información aquí recabada será utilizada para el fin antes establecido, puede consultar [nuestro aviso de privacidad aquí](#).

**REVISAR EL CORREO QUE ANOTES EN ESTE FORMULARIO YA QUE SERÁ NUESTRA VÍA DE COMUNICACIÓN CONTIGO**

mediateca.p5@enp.unam.mx

[Cambiar de cuenta](#)

\* Indica que la pregunta es obligatoria

Solicitudes recibidas	241
Inscritos	119
Citados	63
En proceso de inscripción	32
Atendidos sin cita	27
No asistieron a cita	15





# Plan de Acción: Inscripciones

## Asignatura E.E. y A.

### Cronograma en semanas

- **4ta semana, búsqueda de alumnado que continúa sin inscripción**

Con base en el sistema, se detecta quién sigue sin inscripción y se busca al correo institucional.

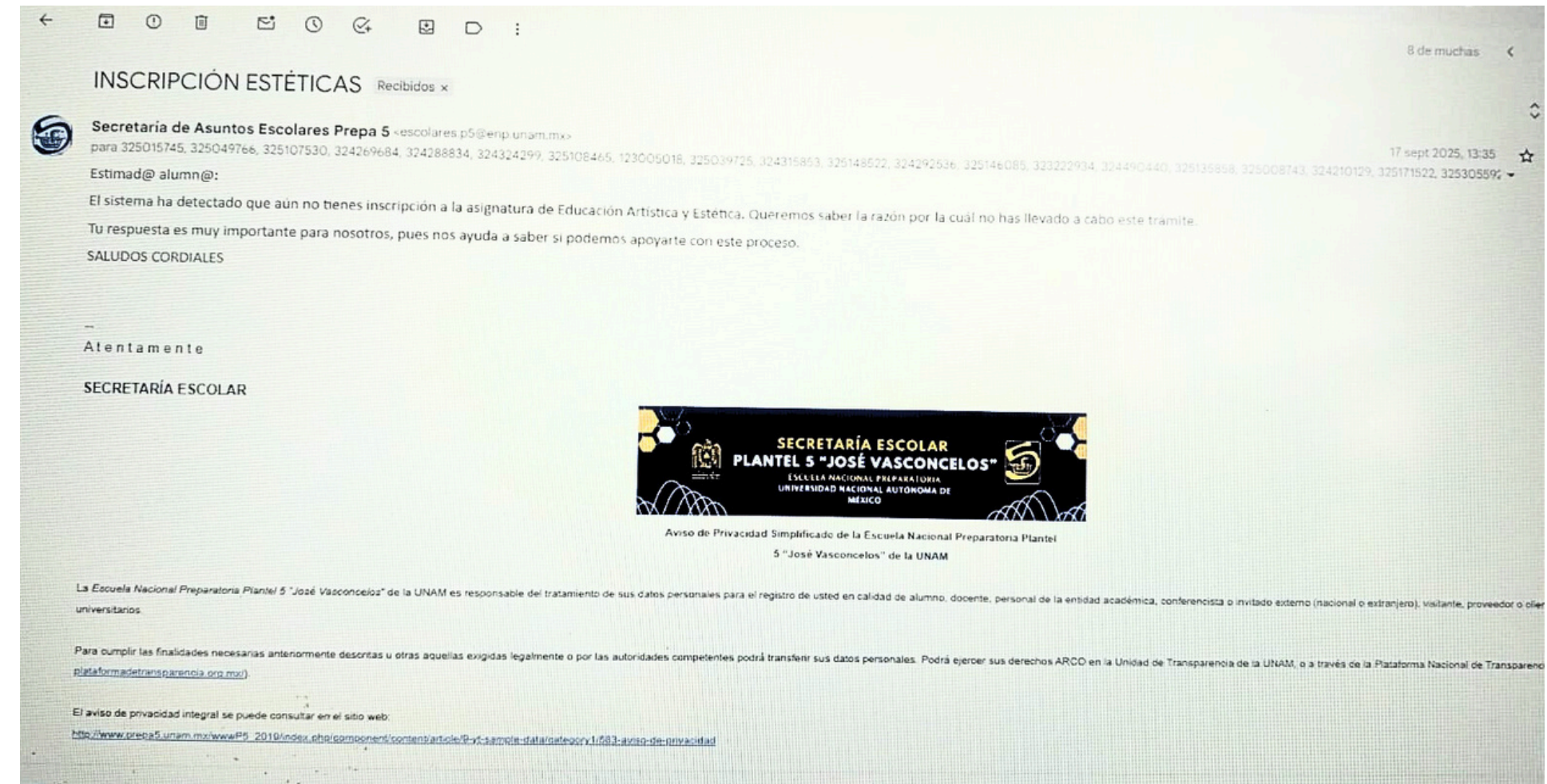

Asistieron de manera **extemporánea** de **350 a 400** estudiantes a la Secretaría Escolar para esclarecer su situación con la asignatura de Educación Estética y Artística.





# Seguridad Dentro y Fuera del Plantel

## Medidas de Seguridad Establecidas en Consejo Técnico de la ENP



### A la comunidad de la Escuela Nacional Preparatoria,

Para garantizar el adecuado ingreso y resguardo de la comunidad en sus planteles, se implementan y llevan a cabo las siguientes medidas de seguridad:

1. Todo el alumnado ingresa mediante mecanismos de control que requieren la presentación obligatoria de identificación. En el caso de Iniciación Universitaria, además de lo anterior, con el uniforme correspondiente.
2. El acceso de visitantes se realiza mediante un registro en bitácora, la verificación y resguardo de una identificación oficial, la asignación de un gafete de visitante y el monitoreo del área a la que se dirigen.
3. Los planteles cuentan con cámaras de circuito cerrado instaladas en puntos estratégicos, con el fin de mantener un monitoreo constante y así garantizar el cuidado y seguridad de todos los integrantes de la comunidad al interior del Plantel.
4. Los botones de emergencia se encuentran instalados en lugares clave, de manera que puedan activarse inmediatamente en caso necesario para salvaguardar la seguridad de la comunidad.
5. Cada plantel cuenta con una Comisión Local de Seguridad (conformada por personal académico, administrativo y alumnado, integrantes del Consejo Interno), que tiene, entre sus funciones, la asesoría, revisión, aplicación y actualización de los protocolos generales de actuación en situaciones de riesgo, como:
  - Agresión de grupos al exterior de los planteles.
  - Agresión de grupos al interior de los planteles.
  - Sismo.
  - Emergencia por fugas de gas LP.
  - Incendio.
  - Persona no localizada, integrante de la comunidad preparatoria.
  - Extorsión telefónica al interior de los planteles.
  - Presencia y uso de armas dentro de las instalaciones.
  - Artefacto explosivo en las instalaciones.
  - Amenaza por red social.
  - Riesgo de autolesión o suicidio en las instalaciones.
  - Preservación del lugar donde se efectuó un hecho ilícito en las instalaciones.
  - Paquete u objeto extraño al interior de los planteles.
  - Atención de urgencias médicas dentro de las instalaciones.
  - Tormentas torrenciales que provoquen inundaciones en las instalaciones.
  - Festivales y eventos realizados.
  - Robo al interior del Plantel.
  - Robo a la comunidad preparatoria en transporte público, durante el trayecto al Plantel.
  - Fuga o derrame de productos peligrosos al interior del Plantel.
  - Atención al alumnado, menor de edad, que desconoce el paradero de sus familiares.

6. Todos los planteles cuentan con el programa ESPORA, Espacio de Orientación y Atención Psicológica, que brinda apoyo psicológico profesional, especializado y gratuito para miembros de la comunidad estudiantil.



7. La ENP mantiene comunicación permanente con las autoridades centrales de nuestra Universidad, como la Secretaría de Protección y Apoyo a la Movilidad y Seguridad Universitaria (SPAMSU) y la Dirección General de Análisis Protección y Seguridad Universitaria (DGAPSU), así como con el Gobierno de la Ciudad de México y la Secretaría de Seguridad Ciudadana, con el propósito de fortalecer las medidas de seguridad en los Senderos Seguros de los planteles, afín de garantizar traslados más seguros para la comunidad en los trayectos de los planteles hacia las estaciones del transporte público. Asimismo, se tiene un convenio con la Red de Transporte de Pasajeros (RTP), que facilita el traslado seguro de estudiantes de sus planteles a las estaciones del Metro de la ciudad de México en rutas directas, horarios estratégicos, tarifas preferenciales y seguridad.

8. De manera constante se realizan cursos y talleres dirigidos a la comunidad preparatoria sobre el uso de extintores, protección civil, primeros auxilios básicos y psicológicos, así como simulacros que permiten a estudiantes, académicos y trabajadores capacitarse ante distintos tipos de emergencias.

Con estas acciones, la Escuela Nacional Preparatoria reitera su compromiso con la seguridad de su comunidad y continuará atendiendo las recomendaciones y sugerencias que, en esta materia, emita la Comisión Especial de Seguridad del Consejo Universitario.

Amor, Orden y Progreso  
Ciudad de México, a 3 de octubre de 2025

Colegio de Directores de la  
Escuela Nacional Preparatoria

Biól. María Dolores Valle Martínez  
Directora General

Mtro. Axayacatl Guzmán Roque  
Plantel 1 "Gabino Barreda"

Mtra. María del Carmen Crispín Martínez  
Plantel 2 "Erasmo Castellanos Quinto"

Dr. Alejandro Roberto Alba Meraz  
Plantel 3 "Justo Sierra"

M. en C. Eduardo Adolfo Delgadillo Cárdenas  
Plantel 4 "Vidal Castañeda y Nájera"

Mtro. Jaime Cortés Vite  
Plantel 5 "José Vasconcelos"

Mtro. Isauro Figueroa Rodríguez  
Plantel 6 "Antonio Caso"

M. en C. Víctor Manuel Coffe Ramírez  
Plantel 7 "Ezequiel A. Chávez"

Dra. Lilia Bertha Alfaro Martínez  
Plantel 8 "Miguel E. Schulz"

Dr. Raúl Rodríguez Díaz  
Plantel 9 "Pedro de Alba"







# Seguridad Dentro y Fuera del Plantel

## Alrededor del Plantel

### ESCUELA NACIONAL PREPARATORIA No. 5 “JOSÉ VASCONCELOS”

Dirección: Calz. Del Hueso No. 729, Col. Ex Hacienda de Coapa, Delegación Tlalpan

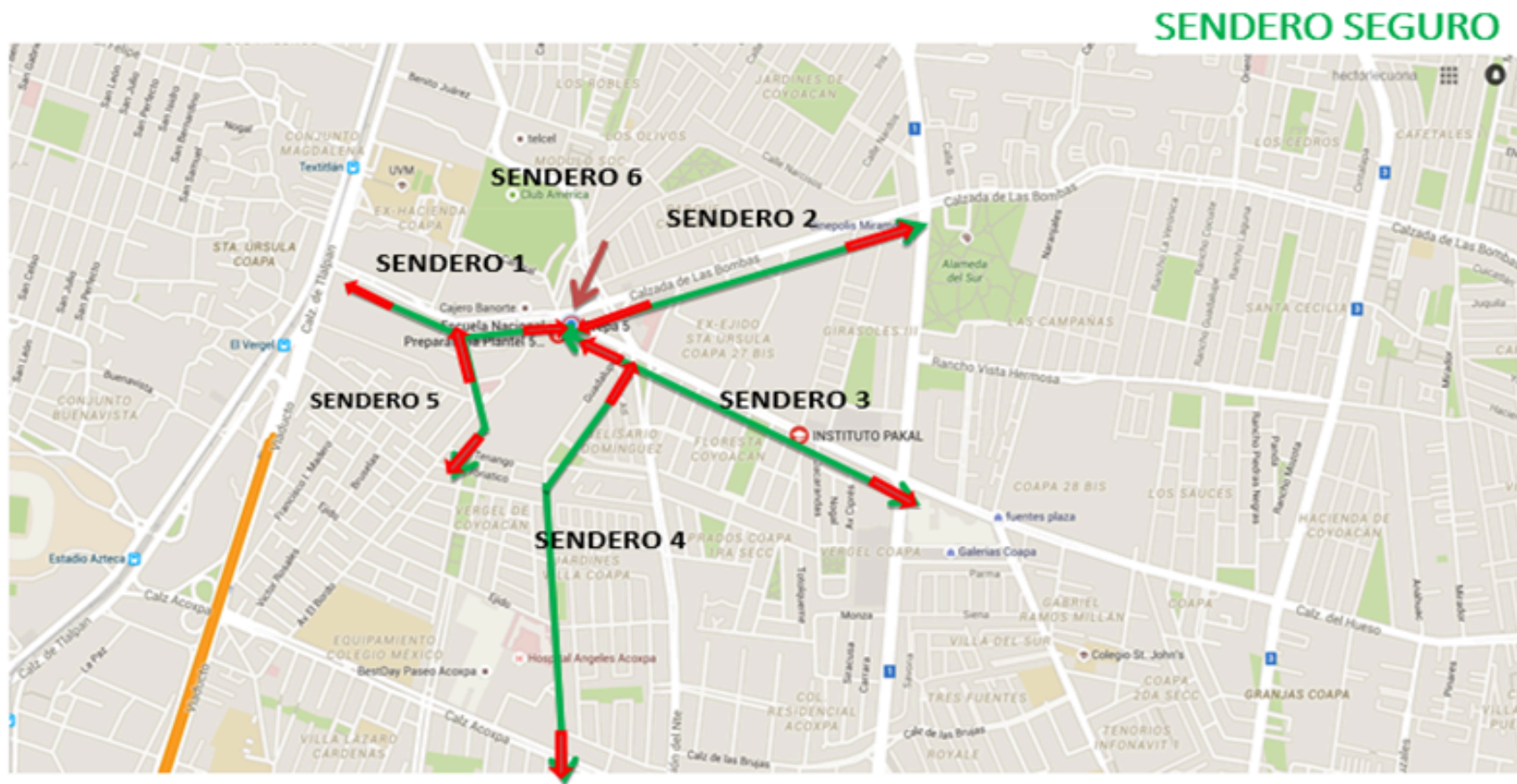

### Trayectos del Sendero Seguro

- Sendero 1: De Calz. Del Hueso a Calz. De Tlalpan.
- Sendero 2: De Calz. De las Bombas de Miramontes.
- Sendero 3: De Calz. Del Hueso a Miramontes.
- Sendero 4: De Calz. De Guadalupe a la Av. Acoxpa.
- Sendero 5: De la calle Bordo partiendo del Hueso hacia calle Tenango
- Sendero 6: De Mar de la Tranquilidad a Div. Norte

### Zonas de Riesgo

- Calzada de Guadalupe en su tramo de Calz. del Hueso a Tenango
- Mar de la Tranquilidad del Hueso a División del Norte
- Crucero de Calz. de Guadalupe y Calzada del Hueso
- Crucero de las intersecciones de Calz. Las Bombas, Mar de la Tranquilidad y Calz. del Hueso.

El programa de sendero seguro se establece con las alcaldías de Coyoacán y Tlalpan para el despliegue de elementos de seguridad pública alrededor del Plantel.



# Seguridad Dentro y Fuera del Plantel

## Ingreso al Plantel



Documentos de  
identificación para  
ingreso al Plantel  
2025-2026



### Credencial interna del Plantel 5

A partir de octubre de 2025 cuentas con tu credencial interna, dividida por el año que cursas. Esta identificación es la idónea para entrar al Plantel



**Sujeta a revisión**

### Credencial UNAM

El personal en la entrada revisará la vigencia y pertenencia al Plantel 5.



### Hoja de datos interna impresa

Este documento lo puedes encontrar en el portal escolar y lo podrás utilizar de forma temporal en lo que concluyes el trámite de reposición.

### Portal escolar



### Credencial Inválida

La credencial violeta del ciclo escolar 2024-2025 deja de estar vigente por lo que ya no es válida para el ingreso.



Cartel a la entrada del Plantel con las formas para identificarse como alumnado.

### IMPORTANTE

Con el fin de salvaguardar la integridad de nuestra comunidad, estos documentos serán revisados para verificar su vigencia y autenticidad, por lo que te solicitamos mostrarlos en todo momento. En caso de alterar o hacer mal uso de los documentos oficiales, se iniciará el procedimiento correspondiente ya que la falsificación de documentos y la usurpación de identidad son actos graves contrarios a la Legislación Universitaria.





# Seguridad Dentro y Fuera del Plantel

## Rondines dentro del Plantel

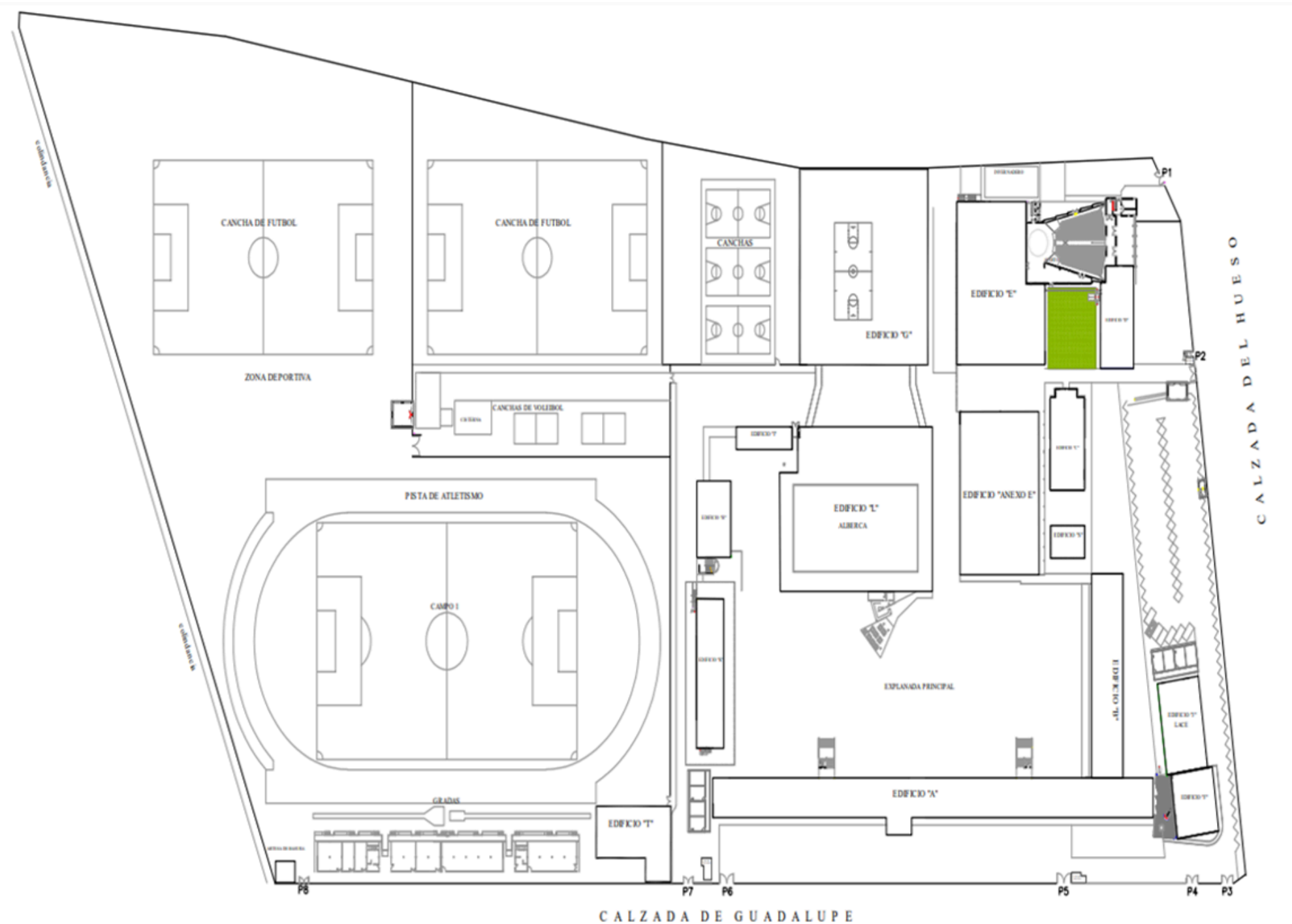

- Comunicación constante con Vigilantes y Prefectos dentro del Plantel.
- Vigilancia conjunta de espacios con Funcionarios.
- Presencia de personal de unidades de SSC



# Mejoras en espacios estudiantiles

## Espacia Feminista Edificio A: Previo a los arreglos

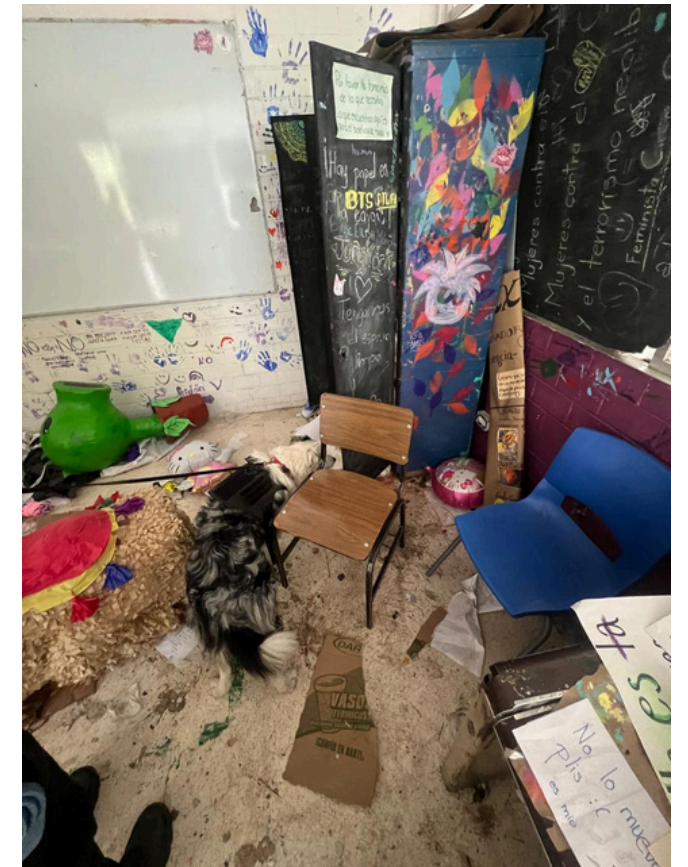





# Mejoras en espacios estudiantiles

## Espacia Feminista Edificio A: Arreglos, limpieza, y pintura Julio-Agosto 2025







# Mejoras en espacios estudiantiles

## Baños de Disidencias Trans: Arreglos, limpieza, y pintura Julio-Agosto 2025

